

## CLÍNICA

# Keynotes fotográficos

Antonio Ortega Soriano

Sociedad Española de Medicina Homeopática, Barcelona, España

Recibido el 16 de marzo de 2013; aceptado el 20 de marzo de 2013

### PALABRAS CLAVE

Keynote fotográfico;  
Síntoma clave;  
Síntoma peculiar;  
Síntomas subjetivos;  
Síntomas objetivos

### Resumen

En este artículo he pretendido poner de manifiesto signos clínicos fotografiables, que puedan facilitar el diagnóstico del medicamento homeopático indicado por ser peculiares, objetivos y característicos de dichos medicamentos.

© 2013 Elsevier España, S.L. Todos los derechos reservados.

### KEYWORDS

Photographic keynote;  
Key symptom;  
Unusual symptom;  
Subjective symptoms;  
Objective symptoms

### Keynotes photographic

### Abstract

In this article we aimed to draw attention to photographable clinical signs that can facilitate the diagnosis of the homeopathic medicine indicated because they are unusual, objective and characteristic of these medicines.

© 2013 Elsevier España, S.L. All rights reserved

\*Autor para correspondencia.

Correo electrónico: 22059aos@comb.cat.

## Introducción

Mi intención con este artículo es poder contribuir a la unificación de criterios con respecto a algunos signos clínicos descritos en las materias médicas que además son muy característicos y peculiares de los medicamentos citados, pero que pocas veces o ninguna han sido expuestos de forma fotográfica.

Sin con ello logro poner un poco de luz en el difícil trabajo de encontrar el medicamento homeopático adecuado para nuestro paciente, me sentiré satisfecho.

## Keynotes fotográficos

El *keynote* se puede traducir como un síntoma clave en el diagnóstico del medicamento homeopático indicado:

Para A. Von Lippe<sup>1</sup> eran primordiales por ser singulares y raros. Primordiales para el diagnóstico del medicamento.

Para Demarque et al<sup>2</sup> el *keynote* o síntoma clave es un síntoma característico de un medicamento porque solo existe en la patogenesia de ese medicamento.

Para Jaques Lamothe<sup>1</sup> un síntoma clave puede corresponder a un solo medicamento, o a menos de tres, o bien a muchos remedios de los cuales solo uno representa las tres cuartas partes de los casos encontrados en la práctica.

Para mí, y por mi experiencia, el *keynote* o síntoma clave nos viene a sugerir la prescripción de un número limitado de medicamentos, pero siempre tendremos que ir a corroborar que el resto de los síntomas característicos de su materia médica encaje en la historia clínica que presenta nuestro paciente.

Aquí vengo a exponer algunos que, por ser fotográficos, son más evidentes y nos pueden ayudar en nuestra clínica diaria a hacer un diagnóstico del medicamento que va a ser más eficaz a nuestro paciente.

### Rágades persistentes (fig. 1)

#### Condurango

Condurango es un medicamento muy importante en patología digestiva alta (esófago y estómago) Para los Dres. Banerji de Calcutta<sup>3</sup> es específico en el tratamiento homeopático del cáncer de esófago y de estómago, donde ellos tienen una amplia experiencia e infinidad de casos curados.

Aunque en homeopatía clásica Leon Vanier<sup>4</sup> siempre lo emplea para esofagitis y dispepsias, pero muchas veces su signo guía precoz y más frecuente son las rágades y es muy eficaz en su tratamiento.

### Labio superior en hocico de tapir (fig. 2)

#### Hepar sulfur

Signo poco frecuente de observar, pero muy característico cuando lo encontramos<sup>5</sup>.

Siempre se asocia a personas con tendencia a las crisis agudas de supuración (amigdalitis pultáceas, sinusitis agudas, bronquitis supuradas febriles, laringitis agudas, etc.) y muy frioleras.



Figura 1 Rágades persistentes.



Figura 2 Labio superior en hocico de tapir.

Con mucha frecuencia se corresponde con la biotipología de una persona con carácter flemático que sorprende por sus estallidos de cólera explosiva (a nivel de arquetipo psicósomático se correspondería con crisis agudas de "supuración psíquica").

### Vesículas transparentes sobre base eritematosa + lengua saburral con triángulo rojo en la punta de la lengua<sup>2</sup> (fig. 3)

#### Rhus toxicodendron

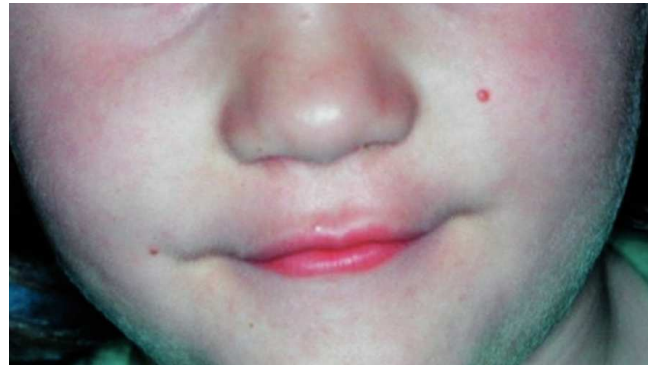
En esta foto vemos 2 signos clave de un medicamento policrosto. Nos sirve para problemas reumáticos, para enfermedades eruptivas (varicela), para gripes e incluso para



Figura 3 Vesículas transparentes sobre base eritematosa + lengua saburral con triángulo rojo en la punta de la lengua<sup>2</sup>.



Figura 4 Lengua aframbuesada.

casos de inquietud y déficit de atención, en pacientes en los que sus síntomas característicos correspondan con su patogenesia, pero cuando encontramos un signo de este tipo, es como si fuera “oro en paño” porque nos ratifica por completo cuál es el medicamento de nuestro paciente.

### Lengua aframbuesada (fig. 4)

#### Belladonna

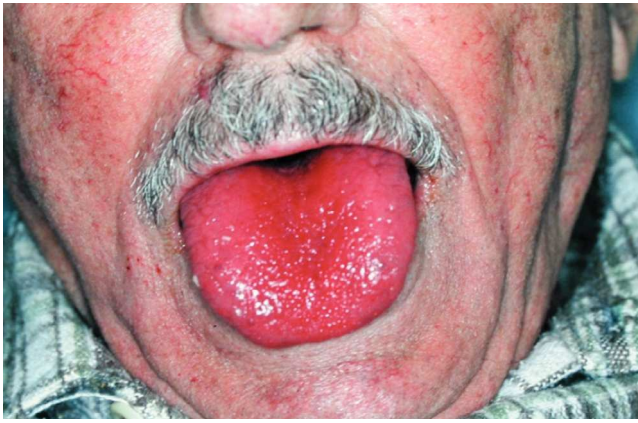
La lengua aframbuesada es un síntoma patognomónico de la escarlatina. En homeopatía tenemos muy pocos medicamentos que se correspondan clínicamente con un diagnóstico nosológico, pero —en este caso, y dicho ya por su descubridor y fundador, Samuel Hannemann— Belladonna es específico para el tratamiento de la escarlatina porque su patogenesia es superponible a los síntomas característicos de dicha enfermedad y también el signo característico de esta que es la lengua aframbuesada<sup>6</sup>.

Pero según mi experiencia clínica este signo va más allá. Esta foto corresponde a un paciente afectado de cirrosis hepática que tenía un prurito persistente y terrible desde



Figura 5 Lengua negra como tostada.

hacia 3 años que no respondía a los antihistamínicos y que no llegué a encontrar el medicamento adecuado hasta que, tras varias consultas, observé este signo y lo tuve en cuenta.

A las 2 semanas desapareció por completo el prurito con Belladonna 15 CH.

### Lengua negra, como tostada (fig. 5)

#### Veratrum album

Signo muy objetivo y a la vez sorprendente<sup>7</sup>.

La persona de la foto había sido operada de cáncer de estómago y presentaba un síndrome de Dumping con diarreas muy importantes y dolores de bajo vientre que corroboraban que Veratrum era el medicamento adecuado para el estado en que estaba dicha paciente.

N.B: Siempre hay que descartar que el paciente no haya tomado algún tipo de pastilla, o de caramelo o de regaliz, que tiñen transitoriamente la lengua de este color.

### Hinchazón edematosa de la úvula (fig. 6)

#### Apis mellifica y Kalium bichromicum

Signo curioso en el transcurso de procesos agudos de la garganta<sup>2</sup>.

La úvula se aparece como si fuera la cola de una abeja, aunque en el caso que nos ocupa corresponde a Kalium Bich. Si observamos detenidamente la diapositiva veremos que, además de que la úvula está edematizada, aparecen aftas: signo peculiar y característico de este Kalium Bich.

### Secreción lechosa filante retrofaríngea (fig. 7)

#### Kalium muriaticum

Este tipo de secreción es característica de esta sal de potasio<sup>2</sup>.

Es frecuente observar esta secreción asociada a una obstrucción de la trompa de Eustaquio y provocando otitis serosas, para la cual también Kalium muriaticum es un medicamento muy eficaz en su tratamiento agudo.



Figura 6 Hinchazón edematosa de la úvula.



Figura 7 Secreción lechosa filante retrofaríngea.

## Periflebitis aguda (fig. 8)

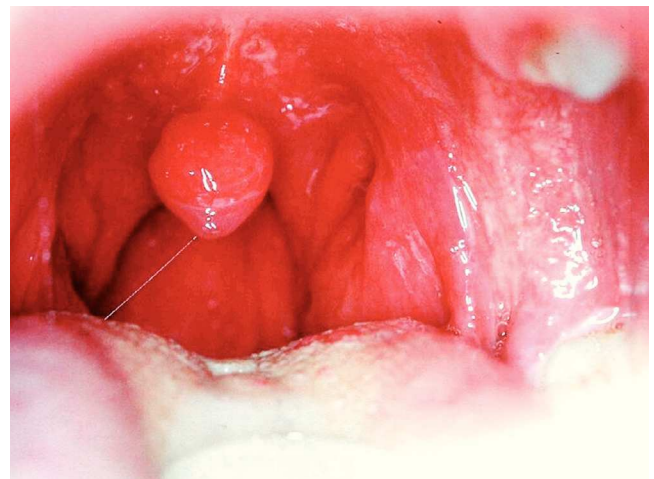
### Vipera redi

Este medicamento es muy específico de las periflebitis aguda<sup>6</sup>.

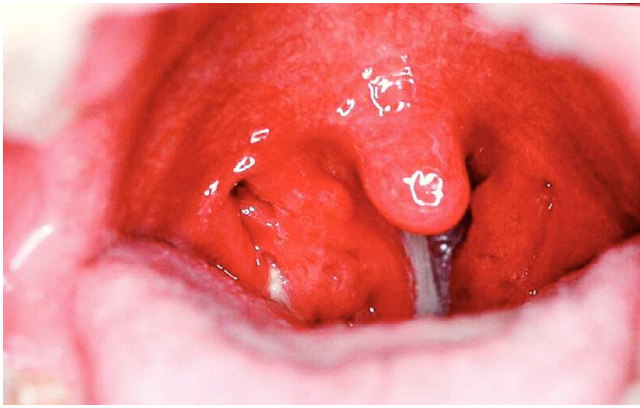
Las soluciona muy eficazmente en un breve intervalo de tiempo, aliviando las molestias y los dolores de inmediato.

Como se puede ver en las 2 diapositivas, la evolución aguda pasa al estado crónico evolutivo anterior al que



Figura 8 A: periflebitis aguda. B: resultado a los 5 días de tratamiento con Vipera 5 CH.



Figura 9 Úlcera en sacabocados con secreción verdosa.

estaba el paciente antes de la crisis aguda, que en este caso se corresponde —por el aspecto de la pierna— a Carbo vegetabilis, que efectivamente era el medicamento de fondo del paciente, no solo por el aspecto varicoso oscuro de las piernas (como si fuera de “carbón quemado”), lo cual es un signo objetivo de Carbo, sino por otros síntomas que presentaba como disnea de pequeños esfuerzos y tendencia a la hipercapnia y a la aerogastria.

## Úlcera en sacabocados con secreción verdosa (fig. 9)

### Kalium bichromicum

Las úlceras que provocan casi todos los Kalium en la piel suelen ser bien perfiladas, como si fueran hechas por un “sacabocados”. Cuando esta úlcera está “rellenada” por una secreción amarillento-verdosa, espesa, se corresponde con la patogenesia de Kalium bichromicum<sup>4</sup>.

Junto con este signo presenta síntomas de dolor puntiforme y que, paradójicamente (sobre todo cuando se trata de úlceras varicosas), mejoran con calor.

Este mismo tipo de úlcera —de tamaño distinto, pero con este mismo aspecto— se podría observar en una gastroscopia cuando se trata de una úlcera de estómago. E



Figura 10 Lengua como impregnada por yeso.

incluso, aunque más raro, también se puede observar en las úlceras corneales dolorosas.

### Lengua como impregnada por yeso (fig. 10)

#### Antimonium crudum

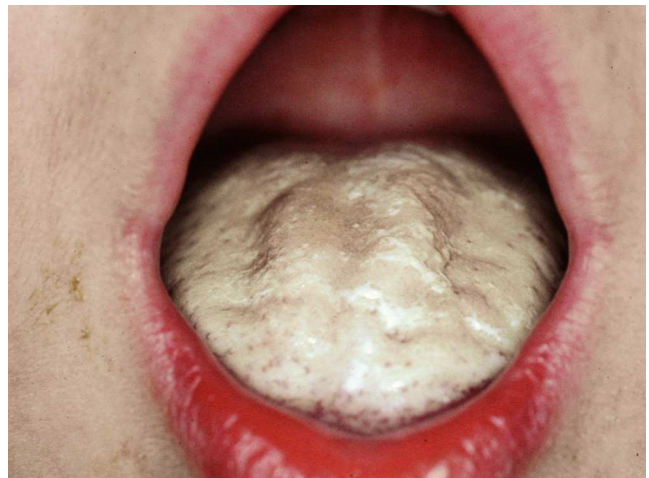
Signo muy peculiar y característico de Antimonium crudum, cuando está descompensado por excesos alimentarios y empachos<sup>2</sup>. Llegar al punto que muestra la foto es poco frecuente en la clínica diaria. Normalmente, aunque la saburra ocupa toda la lengua y sigue siendo blanca, es de una capa menos espesa.

### Pilar de las fauces pintado como por pincel rojo (fig. 11)

#### Phytolacca

Este signo es muy peculiar de Phytolacca<sup>2</sup>. Siempre se encuentra en los episodios de faringitis dolorosa (dolor que se irradia al oído al tragar, dice la materia médica), pero aparece muy frecuentemente como signo concomitante, aunque la garganta no dé síntomas, en otras indicaciones.



Figura 11 Pilar de las fauces pintado como por pincel rojo.

Yo lo he visto frecuentemente en personas con problemas reumáticos, con tendencia a la ciatalgia que les obliga a moverse y que empeoran con la humedad y en la mastalgia acompañada de mastopatía fibroquística: todas ellas indicaciones características del citado medicamento.

### Conclusión

Con este artículo pretendo aportar mi experiencia clínica de 27 años de práctica en la homeopatía en los signos clínicos que son objetivos y que realmente a mí me han servido.

A veces se hace difícil interpretar la descripción de un signo en las antiguas materias médicas. Con este artículo pretendo facilitar esa visualización.

La práctica de la medicina homeopática es apasionante, pero uno de los problemas más difíciles de tramitar es el filtrado de síntomas: hay muy pocos síntomas objetivos que sean irrefutables, ya que siempre nos movemos en un mar de síntomas muy subjetivos, tanto por parte del enfermo, como por parte del médico que los interpreta, el cual, a la hora de prescribir el medicamento homeopático eficaz para el paciente, se nos complica, pues no sabemos a qué síntomas dar prioridad.

Espero por lo menos haber aclarado, en estos pocos medicamentos, parte de estas dudas con las que nos encontramos todos los días.

### Bibliografía

1. Busser M, Chefdeville F, Cousin LM, Desobeau P, Saint-Jean Y. Memento homeopático: del síntoma a la materia médica. Madrid: CEDH; 2005.
2. Demarque D, Jouanny J, Poitevin B, Saint-Jean Y. Farmacología y materia médica homeopática. Madrid: Ediciones Boiron; 1997.
3. III Congreso Nacional de Homeopatía. Valladolid. 2008.
4. Vannier L. Compendio de terapéutica homeopática. México: Editorial Porrúa; 1978.
5. Vannier L. La práctica de la homeopatía. México: Editorial Porrúa; 2006.
6. Nash EB. Fundamentos de terapéutica homeopática. Buenos Aires: El Ateneo; 1984.
7. Eizayaga FJ. El moderno repertorio de Kent. Madrid: Ediciones Marecel; 2005.